ΤΡΙΤΗ 7 ΑΥΓΟΥΣΤΟΥ 1973

ΙΔΡΥΤΗΣ: ΔΗΜ. ΛΑΜΠΡΑΚΗΣ
ΕΚΔΟΤΗΣ ΔΙΕΥΘΥΝΤΗΣ: ΚΩΣΤΑΣ ΝΙΤΣΟΣ

ΓΡΑΦΕΙΑ: Χρήστου Λαδᾶ 3
ΤΗΛΕΦΩΝΑ: 3230.221-23 & 3237.283-86

ΑΘΗΝΑ, ΕΤΟΣ 29ο, ΑΡ. 8626 ● ΤΙΜΗ ΦΥΛΛΟΥ ΔΡΑΧΜΕΣ 3

ΤΑ ΝΕΑ

12 ΣΕΛΙΔΕΣ

ΜΕΤΑ ΤΙΣ ΔΗΛΩΣΕΙΣ ΣΤΗΝ ΚΥΠΡΟ ΘΑ ΑΚΟΛΟΥΘΗΣΟΥΝ ΟΙ ΒΟΜΒΕΣ;

ΛΕΠΤΟΜΕΡΕΙΕΣ ΣΤΗΝ ΤΕΛΕΥΤΑΙΑ ΣΕΛΙΔΑ

Διεθνής ἀγανάκτηση γιά τή σφαγή ἀθώων

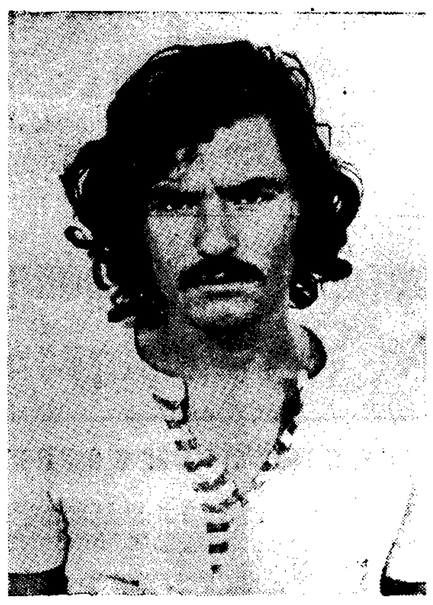

Ὁ Χουσάμ Ταλαάτ, τοῦ Ἀμπνταλλάμ καί τῆς Μύριαμ, ἀπό τό Κάϊρο, ἐτῶν 21, ὁ πιό σκληρός ἀπό τούς δύο Ἄραβες πού μέ τίς χειροβομβίδες σκότωσαν τρεῖς ἀθώους καί τραυμάτισαν ἄλλους 60 στό ἀεροδρόμιο τοῦ Ἑλληνικοῦ.

ΕΙΧΑΝ ΣΥΝΕΝΟΧΟ ΟΙ ΔΥΟ ΑΡΑΒΕΣ;

Ἐκπρόσωπος τῶν Παλαιστινίων παρακολουθεῖ τίς ἀνακρίσεις

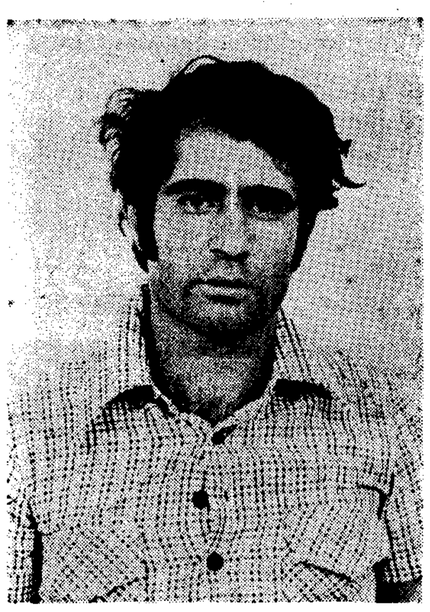

Ὁ δεύτερος Ἄραβας κομμάντο, ὁ Μωχάμετ Ζεχόντ, τοῦ Ἀχμέτ καί τῆς Φατμά, ἐτῶν 21, ἀπό τό Ντίσνουμ τῆς Παλαιστίνης, φάνηκε πιό διαλλακτικός στίς διαπραγματεύσεις γιά τήν παροχή βοηθείας στούς τραυματίες καί γιά τήν παράδοσή τους.

Ἐνῶ ἡ δολοφονική ἐπίθεση τῶν δύο Ἀράβων στό ἀεροδρόμιο τοῦ Ἑλληνικοῦ ἔχει ξεσηκώσει διεθνῆ ἀγανάκτηση, ἡ ἑλληνική ἀστυνομία ἀναζητεῖ ἀπό χθές ἄτομο μέ τό ὁποῖο ἦλθαν σέ ἐπαφή οἱ δύο Ἄραβες («κομμάντος») κατά τήν πρώτη ἐπίσκεψή τους στήν Ἀθήνα, τόν περασμένο Ἰούλιο. Δέν ἀποκλείεται, τό ἄτομο αὐτό νά ἐφοδίασε τούς δράστες, πού προκάλεσαν τήν τραγωδία τῆς Κυριακῆς στό ἀεροδρόμιο τοῦ Ἑλληνικοῦ, μέ χειροβομβίδες καί αὐτόματα πιστόλια. Οἱ ἔρευνες βρίσκονται σέ ἀρκετά καλό σημεῖο, παρ' ὅλο ὅτι προσκρούουν σέ ἀμέτρητες δυσκολίες λόγω τῆς φύσεως τῆς ἀποστολῆς πού ἐξετέλεσαν οἱ δύο νεαροί Παλαιστίνιοι καί τοῦ χαρακτῆρος τῆς ὀργανώσεως, στήν ὁποία ἀνήκουν.

Ἕνα μικρό ὁπλοστάσιο ἦταν ὁ ὁπλισμός πού παρέδωσαν οἱ δύο Ἄραβες στούς ἀστυνομικούς πού τούς συνέλαβαν. Δύο αὐτόματα πιστόλια, μιά χειροβομβίδα «Μίλς», σφαῖρες καί γεμιστῆρες.

Παράλληλα, μέ τήν ἑλληνική ἀστυνομία ἐνεργοῦν ἀπό προχθές ἡ Ἰντερπόλ καί οἱ ἀστυνομικές ἀρχές τοῦ Ἰσραήλ. Φωτογραφίες τῶν δραστῶν ἔχουν ἀποσταλῆ τόσο στό Παρίσι (ἕδρα τῆς Ἰντερπόλ), ὅσο καί στό Τέλ Ἀβίβ. Μέχρι στιγμῆς δέν ὑπάρχουν πληροφορίες γιά τά πραγματικά στοιχεῖα ταυτότητος τῶν δύο δραστῶν, οἱ ὁποῖοι ἐξακολουθοῦν νά καλύπτωνται, ὅπως πιστεύεται, κάτω ἀπό τά ψευδώνυμα: Μωχάμετ Ἀχμέτ Ζεχόντ, ἐτῶν 21, τοπογράφος - μηχανικός, ἀπό τό Ντίσνουμ τῆς Παλαιστίνης καί Χουσάμ Ἀμπνταλλάμ Ταλαάτ, ἐτῶν 21, ἄνεργος, ἀπό τό Κάϊρο.

Στή Γενική Ἀσφάλεια Ἀθηνῶν ἐξετάσθηκαν, χθές καί προχθές, περί τά 100 ἄτομα, κυρίως αὐτόπτες μάρτυρες τῆς τραγωδίας. Τά στοιχεῖα πού προκύπτουν φωτίζουν μέν τά αἴτια πού προκάλεσαν τή «σφαγή», ἀλλά ἀφήνουν σκοτεινά πολλά σημεῖα, πού ἔχουν σχέση μέ τήν πραγματική ταυτότητα τῶν δραστῶν, τή χώρα ἀπό τήν ὁποία προῆλθαν, τίς πραγματικές τους προθέσεις καί τή μορφή τῆς ὀργανώσεως, ἡ ὁποία τούς διέταξε νά σκορπίσουν τόν θάνατο σέ ἄτομα πού δέν εἶχαν καμμιά σχέση μέ τό μεσανατολικό πρόβλημα. Δύσκολο τό ἔργο τῆς προανακρίσεως, γιά τή διαλεύκανση μιᾶς ὁμαδικῆς δολοφονίας, τά ἐλατήρια τῆς ὁποίας ὑπῆρξαν καθαρῶς πολιτικά.

Ὑπάρχουν συνένοχοι;

Στή Γενική Ἀσφάλεια Ἀθηνῶν ἐκτός ἀπό τούς δύο κυρίως δραστες — πρέπει νά ὑπάρχουν συνενοχοι — παρσμένουν στή διάθεση της προσανακρίσεως τρία ἀδέλφια: Δύο κοπέλλες καί ἕνας ἄνδρας, ἀραβικῆς ἐθνικότητος. Οἱ δύο κοπέλλες πού συνελήφθησαν στό ἀεροδρόμιο τοῦ Ἑλληνικοῦ συνενοοῦντο μέ τούς δράστες τοῦ μακελιοῦ κατά τίς κρίσιμες στιγμές τῶν διαπραγματεύσεων γιά τόν τρόπο παραδόσεως. Ἄν δέν προκύψουν δάσιμα στοιχεῖα, πού νά θεμελιώνουν ἑνοχή συνεργασίας μέ τούς δράστες, τά τρία ἀδέλφια θά ἐφεθοῦν σήμερα ἐλεύθερα. Αὔριο ἡ μεθαύριο, ἐξ ἄλλου, θά ἀποσταλοῦν στήν Εἰσαγγελία οἱ δύο δράστες, κατηγορούμενοι γιά τρεῖς δολοφονίες, σωρεία ἐπικινδύνων τραυματισμῶν,

● Συνέχεια στή σελίδα 7

ΣΗΜΕΡΑ ΣΤΟ ΥΠΟΥΡΓΙΚΟ ΣΥΜΒΟΥΛΙΟ

Θά συζητηθῆ ὁ Νόμος προστασίας τοῦ πολιτεύματος

Στή δεύτερη συνεδρίασή του μετά τό Δημοψήφισμα τῆς 29ης Ἰουλίου, τό Ὑπουργικό Συμβούλιο, ὑπό τήν προεδρία τοῦ κ. Γ. Παπαδόπουλου, θά συζητήση ἤ θά ἐπικυρώση τό εἰδικό νομοθέτημα «γιά τήν προστασία τοῦ Δημοκρατικοῦ Πολιτεύματος». Τό νομοθέτημα βασίζεται στό γνωστό νόμο Παπαναστασίου, πού ἴσχυσε πρίν ἀπό 50 χρόνια, γιά ἕνα πολύ βραχύ χρονικό διάστημα: Ἡ «προστασία» πού προέβλεπε γιά τή Δημοκρατία δέν τήν ἔσωσε ἀπό τή δικταπορία τοῦ Παγκάλου.

Στήν ἴδια συνεδρίαση ἐνδέχεται νά συζητηθοῦν οἱ «ἄφροι», πού θά τεθοῦν σέ ὅσους θελήσουν νά συμμετάσχουν στήν πολιτική ζωή, ἐφ' ὅσον προχωρήση ἡ ὁμαλοποίησή της καί ἀρχίσουν οἱ διαδικασίες συγκροτήσεως πολιτικῶν κομμάτων καί προετοιμασίας τῶν βουλευτικῶν ἐκλογῶν.

Παράλληλα πρός τίς συζητήσεις αὐτές, τέσσερα γεγονότα θά χαρακτηρίσουν τήν τρέχουσα ἑβδομάδα: Ἡ συζήτηση στόν Ἄρειο Πάγο τῶν ἐνστάσεων κατά τοῦ Δημοψηφίσματος, ἡ δίκη τῆς ὀργανώσεως «Ε.Α.Ν.», ἡ ἐνδεχομένη συνέχιση ἀπολύσεως πολιτικῶν κρατουμένων καί ἡ ἀπόφαση τῆς Δικαιοσύνης γιά τά δημοσιεύματα τῶν τριῶν ὑπό ἀνάκριση ἐφημερίδων.

Εἰδικώτερα:

★ Μεθαύριο τό πρωΐ ἡ Ὁλομέλεια τοῦ Ἀρείου Πάγου θά συζητήση, ὅπως εἶναι γνωστό, σέ δημόσια συνεδρίαση, τίς ἔνδεκα ἐνστάσεις, πού ἔχουν ὑποβληθῆ ἀπό πολίτες κατά τοῦ κύρους τοῦ Δημοψηφίσματος τῆς 29ης Ἰουλίου.

★ Ἡ δίκη τῆς ὀργανώσεως «Ε.Α.Ν.» θά γίνη στό Ἔκτακτο Στρατοδικεῖο Ἀθηνῶν μεθαύριο Πέμπτη. (Λεπτομέρειες δημοσιεύονται σε ἄλλη στήλη).

★ Σέ ὅ,τι ἀφορά στό ἐνδεχόμενο ἀπολύσεως καί ἄλλων προσώπων, πού κρατοῦνται ἀπό καιρό χωρίς νά ἔχη ἀπαγγελθῆ συγκεκριμένη κατηγορία ἐναντίον τους, ὑπενθυμίζεται ὅτι κρατοῦνται ὁ κ. Ἰωάννης Πεσμαζόγλου, πρώην ὑποδιοικητής τῆς Τραπέζης τῆς Ἑλλάδος, καί ὁ ὑφηγητής κ. Δημ. Μαρωνίτης.

★ Στό μεταξύ, ὁ φάκελλος τῆς διενεργηθείσης προκαταρκτικῆς ἐξετάσεως σχετικά μέ τά δημοσιεύματα τριῶν ἀθηναϊκῶν ἐφημερίδων (μεταξύ τῶν ὁποίων καί τά «Νέα») μετά τό Δημοψήφισμα, μελετᾶται ἀπό τόν Εἰσαγγελέα Πλημμελειοδικῶν κ. Ἰ. Κυριαζῆ. Ὁ κ. Εἰσαγγελεύς, μετά τήν ὁλοκλήρωση τῆς μελέτης τοῦ φακέλλου, θά διαπιστώση ἄν ὑπάρχουν ἤ ὄχι παραβάσεις τοῦ νόμου. Καί ἔχει τή δυνατότητα νά διατάξη τή διενέργεια περαιτέρω προκαταρκτικῆς ἐξετάσεως ἤ νά στείλη τόν φάκελλο στό ἀρχεῖο ἤ νά ἀσκήση ποινική δίωξη.

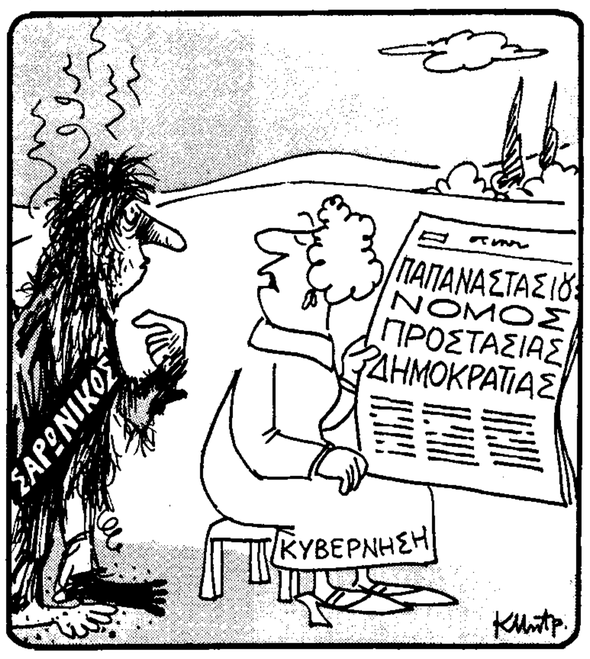

— Τί νά σοῦ κάνω. Γιά σένα δέν πρόβλεψε ὁ μακαρίτης...
(Τοῦ Κώστα Μητρόπουλου)

ΤΟ ΑΡΘΡΟ ΤΟΥ «ΒΗΜΑΤΟΣ»

Δέν ὑπάρχει θέμα «ἀναγνωρίσεως»!

Ἀκούστηκε πάλι τίς ἡμέρες αὐτές τό ἀόριστο σύνθημα τῆς «ἀναγνωρίσεως τοῦ Συντάγματος», σάν προϋπόθεση συμμετοχῆς στήν πολιτική ζωή τῆς χώρας. Κάτι ἀνάλογο (ποιός τό ξεχνᾶ ἄραγε;) εἶχε λεχθῆ καί τήν ἑπομένη τοῦ πρώτου ἐκείνου Δημοψηφίσματος τοῦ 1968, γιά ἕνα Σύνταγμα πού δέν ἐφαρμόσθηκε ποτέ. Ἡ σημερινή ἐπανάληψη τοῦ ἀνοήτου αὐτοῦ «ὅρου» δέν ἔχει ΟΥΤΕ νομική, ΟΥΤΕ οὐσιαστική, ΟΥΤΕ πολιτική ἔννοια — ὅπως ἀκριβῶς δέν εἶχε καί τότε.

Ἀπό νομική ἄποψη, τό νά ζητᾶς τήν «ἀναγνώριση» τοῦ Συντάγματος ἀπό τούς πολίτες εἶναι πρωτοφανές. Τό Σύνταγμα, ὅπως κι' ὅλοι οἱ νόμοι τοῦ κράτους, δέν χρειάζονται τήν τυπική ἀποδοχή τῶν πολιτῶν γιά νά ὑπάρξουν. Ἁπλούστατα, τήν δύναμή τους τήν ἀντλοῦν ἀπό

● Συνέχεια στή σελίδα 9

ΣΤΟ ΕΚΤΑΚΤΟ ΣΤΡΑΤΟΔΙΚΕΙΟ ΑΘΗΝΩΝ

Τήν Πέμπτη ἀρχίζει ἡ δίκη τῆς Ε.Α.Ν.

ΠΑΡΑΠΕΜΠΟΝΤΑΙ ΕΞΗ ΑΤΟΜΑ

Στό Ἔκτακτο Στρατοδικεῖο Ἀθηνῶν πρόκειται νά δικασθοῦν μεθαύριο, Πέμπτη, ἑξῆ ἄτομα πού κατηγοροῦνται ὅτι ἀνήκαν στήν ὀργάνωση ΕΑΝ (Ἑλληνική Ἀντιδικτατορική Νεολαία) καί εἶχαν προβῆ σέ σειρά δυναμιτιστικῶν ἐνεργειῶν.

Κατηγορούμενοι εἶναι οἱ:

● Ἱπποκράτης Σαββούρας, ἐτῶν 42, κτηνίατρος.
● Ἰωάννης Ρούμπος, ἐτῶν 43, λογιστής.
● Νικ. Παπανικολάου, ἐτῶν 53, συνταγματάρχης ἐ.ἀ.
● Ἀλέξανδρος Ζαρκάδας, ἐτῶν 42, λοχαγός ἐ.ἀ.
● Κυριάκος Σπυριούνης, ἐτῶν 56, τέως ἀστυνομικός διευθυντής.
● Λεωνίδας Βασιλακόπουλος, ἐτῶν 45, ἀξιωματικός τοῦ Ναυτικοῦ ἐ. ἀ.

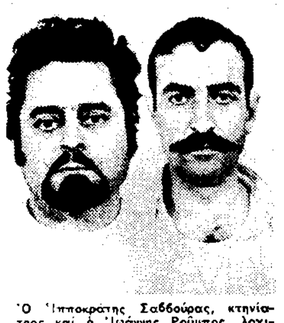

Ὁ Ἱπποκράτης Σαββούρας, κτηνίατρος καί ὁ Ἰωάννης Ρούμπος, λογιστής πού δικάζονται μεθαύριο γιά τή δράση τους στήν ὀργάνωση Ε.Α.Ν.

Εἰδικώτερα οἱ ἀνωτέρω κατηγοροῦνται α) γιά παράβαση τοῦ νόμου περί ἐκρηκτικῶν ὑλῶν καί β) γιά σύσταση συμμορίας πρός διάπραξη παρανόμων πράξεων.

Σχετικά μέ τή σύλληψη τῶν κατηγορουμένων τό ὑπουργεῖο Δημοσίας Τάξεως εἶχε ἀνακοινώσει στίς 21 Μαΐου 1973 τά ἑξῆς:

«Τά νυκτερινάς ὥρας τῆς 19—20 Μαΐου 1973 ἐξηφανίσθη ὑπό τῆς Γενικῆς Ἀσφαλείας Ἀθηνῶν, ὁμάς ἐξτρεμιστῶν, ἡ ὁποία ἀπό μακροῦ χρόνου προέβαινεν εἰς δυναμιτιστικάς πράξεις στρεφομένας κατά τοῦ κοινωνικοῦ συνόλου. Εἰδικώτερον, ἡ ὁμάς αὕτη ἐτοποθέτει ἐκρηκτικούς μηχανισμούς εἰς οἰκίας, δημόσια κτίρια καί εἰς αὐτοκίνητα ἰδιωτικῆς χρήσεως, ἰδιαιτέρως δέ ξένων ἀποστολῶν. Διά τῶν πράξεων τούτων προεκλήθησαν τραυματισμοί ἀτόμων καί σοβαραί ὑλικαί ζημίαι. Μεταξύ τῶν τραυματισθέντων συγκαταλέγεται καί ὁ βορέως τραυματισθείς τήν 03.10 ὥραν τῆς 21.4.1973 κατά τήν σημειωθεῖσαν ἔκρηξιν παρά τήν ὁδόν Σπευσίππου 11, Ὀρφανίδης Μιχαήλ τοῦ Γεωργίου.

Προσέτι ἡ αὐτή ὁμάς ἀπηύθυνε κατά καιρούς ἀπειλητικάς ἐπιστολάς πρός κρατικούς λειτουργούς καί ἑτέρας προσωπικότητας.

Εἰς χεῖρας τῶν συλληφθέντων κατεσχέθησαν, μεταξύ ἄλλων: αὐτόματα ὅπλα, χειροβομβίδες, ἀντιαρματικά βλήματα, περίστροφα καί ἱκανός ἀριθμός φυσιγγίων. Διά τῶν ὅπλων τούτων ἐσχεδιάζοντο δολοφονίαι προσωπικοτήτων καί δολιοφθοραί κατά στόχων κοινῆς ὠφελείας».

Ἄλλα 8 θύματα τῶν τροχῶν χθές

4 ΝΕΚΡΟΙ ΣΕ ΣΥΓΚΡΟΥΣΗ ΤΕΘΩΡΑΚΙΣΜΕΝΟΥ ΜΕ ΤΑΞΙ

Σκοτώθηκε ζεῦγος στήν Παιανία

Ὀκτώ ἄτομα σκοτώθηκαν χθές — ἀριθμός πρωτοφανής γιά καθημερινή ἡμέρα — σέ τροχαία δυστυχήματα, πού ἔγιναν στήν περιοχή τῆς Ἀττικῆς καί στή Βόρειο Ἑλλάδα. Τό σοβαρώτερο δυστύχημα ἔγινε ἔξω ἀπό τήν Ξάνθη, ὅταν σέ σύγκρουση τεθωρακισμένου ὀχήματος μέ ταξί σκοτώθηκαν τέσσερα ἄτομα (τά τρία γυναῖκες). Ἐξ ἄλλου, στήν Παιανία, Ι.Χ. ἔπεσε σέ μανδρότοιχο μέ ἀποτέλεσμα νά σκοτωθῆ ἐπί τόπου ἕνα ἀνδρόγυνο, ἀφήνοντας ὀρφανά τά τρία ἀνηλίκα παιδιά του.

Οἱ λεπτομέρειες τῶν χθεσινῶν τροχαίων δυστυχημάτων, ἔχουν ὡς ἑξῆς:

Ἔξω ἀπό τό νεκροταφεῖο τῆς Παιανίας, ἰδιωτικό αὐτοκίνητο (ΒΝ

● Συνέχεια στή σελίδα 7

Τά τρία παιδάκια τοῦ ζεύγους Μαρκοκη πού ἔμειναν ὀρφανά. Ἡ Ἑλένη, ἡ Μαρία καί ὁ Γρηγόρης. Κπί τά τρία τραυματίσθηκαν ἐλαφρά κατά τή σύγκρουση.

ΑΠΟΦΑΣΗ ΤΟΥ ΠΡΟΣΩΠΙΚΟΥ ΑΕΡΟΠΟΡΙΚΩΝ ΕΤΑΙΡΙΩΝ

Μποϋκοτάζ στά ἀεροσκάφη ἀραβικῶν χωρῶν

Θά μποϋκοτάρωνται τά ἀεροσκάφη τῶν ἀραβικῶν κρατῶν, πού παρέχουν ἄσυλο καί φιλοξενοῦν Παλαιστινίους. Τήν ἀπόφαση αὐτή πῆρε ἡ Ἐκτελεστική Ἐπιτροπή τῆς Ὁμοσπονδίας Προσωπικοῦ Ξένων Ἀεροπορικῶν Ἑταιριῶν, μετά τά αἱματηρά γεγονότα τοῦ ἀεροδρομίου τοῦ Ἑλληνικοῦ.

Γιά τόν ἴδιο σκοπό, ἡ Ο.Π.Ξ.Α.Ε. ζήτησε τή συμπαράσταση τῶν διεθνῶν συνδικαλιστικῶν ὀργανώσεων καί τῶν κλαδικῶν ὁμοσπονδιῶν γιά τή μεθόδευση καί ἐφαρμογή τῆς ἀποφάσεως αὐτῆς, ἡ ὁποία ἐλήφθη, ὅπως ἀναφέρεται σχετικῶς, γιά τήν προστασία τῶν ἐργαζομένων στά ἀεροδρόμια καί σέ ἔνδειξη διαμαρτυρίας γιά τίς ἐνέργειες τῶν Παλαιστινίων.

Ἐπίσης ἡ Ὁμοσπονδία, στήν ἀπόφαση τῆς Ἐκτελεστικῆς της Ἐπιτροπῆς «καταδικάζει τάς στυγνάς ἐγκληματικάς ἐνεργείας τῶν Παλαιστινίων, οἱ ὁποῖοι δέν ξεκινοῦν ἀπό ἰδεολογικούς σκοπούς, ἀλλά πρόκειται περί ψυχρῶν δολοφονιῶν ἀθώων θυμάτων, ἀσχέτων, μάλιστα, μέ τόν ἐπιδιωκόμενον σκοπόν».

Περαιτέρω ζητεῖται ἡ παραδειγματική τιμωρία τῶν «δολοφόνων τοῦ Ἑλληνικοῦ» καί ἐπισημαίνεται ὅτι μεταξύ τῶν θυμάτων τῆς προχθεσινῆς ἐπιθέσεως περιλαμβάνονται καί πολλά μέλη τῆς Ὁμοσπονδίας, τά ὁποῖα ἐπλήγησαν κατά τήν ἄσκηση τῶν καθηκόντων τους.

ΔΕΝ ΘΕΩΡΕΙΤΑΙ ΠΟΛΙΤΙΚΟ ΕΓΚΛΗΜΑ

Οἱ δρᾶστες θά δικασθοῦν σάν κοινοί ἐγκληματίες

ΑΝΑΚΟΙΝΩΣΗ ΤΟΥ ΥΠΟΥΡΓΕΙΟΥ ΕΞΩΤΕΡΙΚΩΝ

«Ἡ ἑλληνική Δικαιοσύνη ἐπελήφθη ἤδη τοῦ ἔργου της», ἀναφέρεται σέ χθεσινή ἀνακοίνωση τοῦ ὑπουργείου Ἐξωτερικῶν, σχετικά μέ τήν ἐπίθεση τῶν δύο Ἀράβων στό ἀεροδρόμιο τοῦ Ἑλληνικοῦ. Ἀναφέρει ἡ ἀνακοίνωση:

«1. — Ἡ Ἑλληνική Κυβέρνησις ἐκφράζουσα βαθυτάτην λύπην διά τήν χθεσινήν ἐγκληματικήν ἐνέργειαν εἰς τόν ἀερολιμένα Ἀθηνῶν διαβεβαιώνει πρός τά θύματα, τάς οἰκογενείας, ὡς καί τάς Κυβερνήσεις αὐτῶν αἰσθήματα βαθυτάτης συμπαθείας.

»2. — Αἱ εἰς τό ἔδαφος τρίτης Ἐπικρατείας καί εἰς τήν συγκεκριμένην περίπτωσιν τῆς Ἑλλάδος διαπραττόμεναι τοιαῦται εἰδεχθεῖς πράξεις ἐν ὀνόματι τοῦ διεξαγομένου ὑπό τῶν Παλαιστινίων ἀγώνος καθιστοῦν τούς δράστας αὐτῶν ἐγκληματίας κοινοῦ δικαίου καί προκαλοῦν τήν εὔλο-

● Συνέχεια στή σελίδα 7

ΕΝΩ ΟΙ ΠΑΛΑΙΣΤΙΝΙΟΙ ΑΠΟΚΗΡΥΣΣΟΥΝ ΤΟ ΕΓΚΛΗΜΑ

ΚΥΜΑ ΑΠΟΔΟΚΙΜΑΣΙΑΣ Σ' ΟΛΟΚΛΗΡΟ ΤΟΝ ΚΟΣΜΟ

Κῦμα ἐντονων διαμαρτυριῶν καί ἀποδοκιμασίας ξεσήκωσε σ' ὁλόκληρο τόν κόσμο ἡ προχθεσινή ἐπίθεση τῶν δύο Παλαιστινίων κομμάντος, στό ἀεροδρόμιο τῶν Ἀθηνῶν, ἐνώ τό παλαιστινιακό ἀνταρτικό κίνημα ἀρνήθηκε κατηγορηματικά κάθε σχέση μέ τήν ἐνέργεια αὐτή.

Καλά πληροφορημένες πηγές τῆς Βηρυτοῦ, ὅπως μετοδίδει τό Πρακτορεῖο Ρώϋτερ, δήλωναν χθές ὅτι ἡ ἐπίσημη θέση τῶν Παλαιστινίων ἀνταρτῶν εἶναι ἡ ἀποκήρυξη τῆς ἐπιδρομῆς σάν «ἐξχθρικῆς ἐνεργείας» που ἀποσκοπεῖ στή δυσφήμηση τῆς παλαιστινιακῆς ὑποθέσεως.

Στή Δαμασκό ὁ ἐπίσημος ραδιοσταθμός τῆς Συρίας καί ἡ ἐφημερίδα «Ἄλ Μπαάθ» ὄργανο τοῦ κυβερνώντος ἀραβικοῦ κόμματος, κατεδίκασαν τήν ἐπίθεση τῶν Ἀθηνῶν σάν «ρυπαρή ἐπιχείρηση» τῆς Ἰσραηλινῆς ἀντικατασκοπείας πού ἀποβλέπει στή συγκάλυψη τῆς δολοφονίας τοῦ Μαροκινοῦ Ἀχμέτ Μπουσίκι, στή Νορβηγία, τόν περασμένο μῆνα.

Οἱ δύο συλληφθέντες στήν Ἀθήνα Ἄραβες ὁμολόγησαν ὅτι εἶναι μέλη τῆς ὀργανώσεως «Μαῦρος Σεπτέμβρης». Ὡστόσο, ἡ ἡγεσία τῶν ἀνταρτῶν, ὅπως καί στήν περίπτωση τῆς πρόσφατης ἀεροπειρατείας σέ βάρος τοῦ Ἰαπωνικοῦ Τζάμπο, σπεύδει ν' ἀποσείση κάθε εὐθύνη καί νά δηλώση ὅτι «ὑπάρχουν ὑποπτες δυνάμεις πού ἐργάζονται μέ σκοπό τήν ὑπονόμευση τοῦ παλαιστινιακοῦ ἀγώνος».

Στό μεταξύ οἱ Ἡνωμένες Πολιτεῖες κατεδίκασαν τήν ἐπίθεση τῶν Παλαιστινίων κομμάντος ἐναντίον τοῦ διεθνοῦς ἀεροδρομίου Ἀθηνῶν.

Ὁ ἐκπρόσωπος τοῦ Σταίητ Ντηπάρτμεντ κ. Μπραίη, δήλωσε: «Πρόκειται περί ἐπιθέσεως τρομοκρατῶν ἐναντίον ἀθώων. Κατά τήν ἄποψή μας, συνιστᾶ ἀπεχθῆ ἐνέργεια ἡ ὁποία δικαιολογεῖ τήν ἐντονώτερη δυνατή καταδίκη, ἀπό τήν παγκόσμια κοινότητα, στήν ὁποία ὑπενθυμίζει ὅτι ὀφείλει ν' ἀσκήση ἀμέσως πίεση γιά τήν ἐξεύρεση τῶν μέσων πρός παρεμπόδιση τέτοιων δολοφονικῶν πράξεων».

Ἐπίσης τό Βατικανό καταδίκασε τήν ἐπιδρομή σάν «ὅλια τρομοκρατική πράξη» πού πολλαπλασιάζει τή βία καί «τίς τερατώδεις δολοφονικές παραλλαγές».

Ὅπως μεταδίδει τό Πρακτορεῖο Ἀσσοσιέιτεντ Πρές ἀπό τό Τέλ Ἀβίβ, ὁ Ἰσραηλινός ὑπουργός Μετα-

● Συνέχεια στή σελίδα 7